

災害対応マニュアル

第2版

2020年3月

高知県社会福祉法人経営者協議会

高知県社会福祉法人経営青年会

1. 目的

本マニュアルは、災害の初動段階から応急・復旧段階において、地域社会における社会福祉法人としての使命を全うするため、会員法人・高知県社会福祉法人経営者協議会（以下「高知県経営協」という。）、高知県社会福祉法人経営青年会（以下「高知県経営青年会」という。）、中国・四国ブロック協議会、全国社会福祉法人経営者協議会が連携・協働して、**「支援が必要な全ての人々ならびに被災した社会福祉法人」**を対象として支援を行うことを目的とします。

2. 活動

災害時における社会福祉法人の活動の全体イメージは以下のとおりです。



全国経営協「災害支援マニュアル」2018年、より

これらの活動は、災害発生後の時間経過により内容が変化し、高知県経営協・会員法人・高知県経営青年会・青年会員それぞれが担う役割も時間経過により異なってくると考えられます。

そこで本マニュアルでは、時間経過に応じた、高知県経営協・会員法人・高知県経営青年会・青年会員の動きについて定めることとします。

なお、本マニュアルでは災害発生後の時間経過を以下の3段階に区分しています。

- ① 第1段階（緊急期、救助・救命段階、災害発生～72時間）
- ② 第2段階（応急期、ライフライン断絶、72時間～1週間）
- ③ 第3段階（復旧期、ライフライン回復、1週間～数か月）

① 第1段階（緊急期、救助・救命段階、災害発生～72時間）

○被災した場合（受援者となる場合）

	青年会員	会員法人	高知県経営協	高知県経営青年会
本来事業の 継続・再開	①自法人BCPに 基づく行動	①自法人BCPに 基づく事業継続 ②被災状況の報告 ③先遣隊受け入れ	①会員の被災状況 の確認 ②全国・中四国経 営協連絡調整	①会員の被災状況 の確認 ②全国・中四国経 営協連絡調整
災害時要配 慮者の受援	①福祉避難所の運 営（要配慮者や 避難者等の受け 入れ）	①福祉避難所の運 営（要配慮者や 避難者等の受け 入れ）		
被災地・法人 等の応援				
外部支援者 の側面支援				

○被災していない場合（支援者となる場合）

	青年会員	会員法人	高知県経営協	高知県経営青年会
本来事業の 継続・再開		①被災有無の報告	①会員の被災状況 の確認 ②全国・中四国経 営協連絡調整	①会員の被災状況 の確認 ②全国・中四国経 営協連絡調整
災害時要配 慮者の受援	①福祉避難所の運 営（要配慮者や 避難者等の受 入）	①福祉避難所の運 営（要配慮者や 避難者等の受 入）		
被災地・法人 等の応援	①先遣隊組成	①被災法人の利用 者受入 ②災害派遣福祉チ ーム派遣準備	①災害派遣福祉チ ーム派遣調整	①先遣隊派遣
外部支援者 の側面支援				

② 第2段階（応急期、ライフライン断絶、72時間～1週間）

○被災した場合（受援者となる場合）

	青年会員	会員法人	高知県経営協	高知県経営青年会
本来事業の 継続・再開	①自法人BCPに 基づく行動	①自法人BCPに 基づく事業継続 ②職員・物資の応 援要請	①会員の被災状況 の確認 ②全国・中四国経 営協連絡調整	①会員の被災状況 の確認 ②全国・中四国経 営協連絡調整
災害時要配 慮者の受援	①福祉避難所の運 営（要配慮者や 避難者等の受 入）	①福祉避難所の運 営（要配慮者や 避難者等の受 入）		
被災地・法人 等の応援		①応援職員・物資 の受入	①応援職員・物資 の調整 ②災害派遣福祉チ ーム派遣	①応援職員・物資 の調整 ②災害派遣福祉チ ーム派遣
外部支援者 の側面支援				

○被災していない場合（支援者となる場合）

	青年会員	会員法人	高知県経営協	高知県経営青年会
本来事業の 継続・再開			①会員の被災状況 の確認 ②全国・中四国経 営協連絡調整	①会員の被災状況 の確認 ②全国・中四国経 営協連絡調整
災害時要配 慮者の受援	①福祉避難所の運 営（要配慮者や 避難者等の受 入）	①福祉避難所の運 営（要配慮者や 避難者等の受 入）		
被災地・法人 等の応援	①災害派遣福祉チ ーム・応援職員 として派遣	①被災法人の利用 者受入 ②災害派遣福祉チ ーム・被災法人 応援職員の派遣	①応援職員・物資 の調整 ②災害派遣福祉チ ーム派遣	①応援職員・物資 の調整 ②災害派遣福祉チ ーム派遣
外部支援者 の側面支援				

③ 第3段階（復旧期、ライフライン回復、1週間～数か月）

○被災した場合（受援者となる場合）

	青年会員	会員法人	高知県経営協	高知県経営青年会
本来事業の 継続・再開	①自法人BCPに 基づく行動	①自法人BCPに 基づく事業継続 ②職員・物資の応 援要請	①会員の被災状況 の確認 ②全国・中四国経 営協連絡調整	①会員の被災状況 の確認 ②全国・中四国経 営協連絡調整
災害時要配 慮者の受援	①福祉避難所の閉 鎖	①福祉避難所の閉 鎖		
被災地・法人 等の応援		①応援職員・物資 の受入	①応援職員・物資 の調整 ②災害派遣福祉チ ーム派遣	①応援職員・物資 の調整 ②災害派遣福祉チ ーム派遣
外部支援者 の側面支援				

○被災していない場合（支援者となる場合）

	青年会員	会員法人	高知県経営協	高知県経営青年会
本来事業の 継続・再開			①会員の被災状況 の確認 ②全国・中四国経 営協連絡調整	①会員の被災状況 の確認 ②全国・中四国経 営協連絡調整
災害時要配 慮者の受援	①福祉避難所の閉 鎖	①福祉避難所の閉 鎖		
被災地・法人 等の応援	①災害派遣福祉チ ーム・応援職員 として派遣	①被災法人の利用 者受入 ②災害派遣福祉チ ーム・被災法人 応援職員の派遣	①応援職員・物資 の調整 ②災害派遣福祉チ ーム派遣	①応援職員・物資 の調整 ②災害派遣福祉チ ーム派遣
外部支援者 の側面支援		①災害ボランティ アセンター運営 支援		

3. 事前対策

高知県経営協・高知県経営青年会では、2ページから4ページに定めた災害時の活動を実施するために、以下の①～⑧の事前対策を行います。

① B C P（事業継続計画）策定・B C M（事業継続マネジメント）実施の促進

会員法人が災害時に事業を継続・早期復旧し、社会福祉法人として地域社会における使命を全うするため、高知県経営協では研修・訓練を開催して、B C P（事業継続計画）の策定やB C M（事業継続マネジメント）の実施を促進します。

【B C P】自然災害、感染症大流行、大火などの緊急事態に遭遇した場合において、事業資産の損害を最小限にとどめつつ、中核となる事業の継続あるいは早期復旧を可能とするために、平常時に行うべき活動や緊急時における事業継続のための方法、手段などを決めておく計画。

【B C M】B C Pの策定、訓練、緊急連絡網の整備、資機材の点検、備蓄品の在庫管理、相互応援協定の締結、B C Pの改訂等の、緊急事態の事業継続に備えた一連の取り組み。

② 被災状況の確認方法

災害時には、迅速に会員法人の被災状況を把握して、支援活動を展開するため、被災状況の情報を集約します。

被災状況の確認には、**様式1・2**を用います。

③ 先遣隊

被災状況を調査し、支援の必要性をアセスメントするため、先遣隊を派遣します。

先遣隊の活動は以下のとおりです。

・派遣基準

震度6弱以上が発生した地域、豪雨及び土砂災害が発生した地域には、応援要請を待つことなく自動的に派遣します（空振りには許されるが、見逃しは許されない）。

・組織

先遣隊は高知県経営協・高知県経営青年会会員で構成し、必ず2名以上を派遣します。

先遣隊の隊員名簿は年1回作成し、隊員の変更があるたびに随時更新します。

・補償

先遣隊の活動中の事故等によるけがの場合には、労災保険が適用されますが、高知県経営協では傷害保険にも加入します。

・高知県経営青年会の組織強化

災害時に先遣隊となる高知県経営青年会の組織力を強化するため、青年会への入会を促進します。会員法人は1名以上の役職員入会を目指します。

④ 被災会員法人等の応援

・応援職員・物資の依頼

被災会員法人からの応援職員・物資の依頼は、**様式3**を用います。

・ 応援方法

応援職員の派遣・物資の提供等には資金が必要になるため、高知県経営協予算に「災害福祉支援費」を設けます。

また、県内のブロックごとに、あらかじめ応援物資の集積拠点および応援職員の参集拠点となる会員法人を定めます。

2020年3月時点の高知県経営協会員法人は別表のとおりです。

- ・ 「災害時における相互応援に関する協定書（平成25年6月17日付け）」に基づく応援被災会員法人及び高知県経営協での応援が難しい場合には、上記協定第3条により高知県に応援を要請します。

応援は「高知県内の社会福祉施設における災害時相互応援活動マニュアル（令和2年3月）」に基づき、実施します。

⑤ 事務局

高知県経営協・高知県経営青年会事務局を担当している高知県社会福祉協議会職員は、災害発生時に事務局業務を中断するよう、高知県社協初期行動計画で定められています。

災害発生時に、本マニュアルを実行するために、災害時に事務局体制を継続するよう高知県社協と協議します。

⑥ 本マニュアルの見直し

被災会員法人等の応援の仕組みづくりなどの事前対策の進捗状況や、「災害福祉支援ネットワーク」の取り組み内容を反映するため、本マニュアルは年1回見直します。

⑦ 「災害福祉支援委員会」の設置

高知県経営協・高知県経営青年会の災害対応の進捗管理を行い、本マニュアルに定める事前対策を実行し、「災害福祉支援ネットワーク」の取り組みを進めるため、「災害福祉支援委員会」を設置します。

災害福祉支援委員会の委員は、高知県経営協理事会で選任します。

4. 災害派遣福祉チーム（DWA T = Disaster Welfare Assistance Team）

一般避難所等における被災者の支援活動は、社会福祉法人の社会的使命として、また地域における公益的な取り組みとして求められている活動です。社会福祉法人職員としての専門性を活かし、被災者の支援に取り組みます。

平成30年5月31日付け厚生労働省社会・援護局長通知「災害時の福祉支援体制の整備について」では、各都道府県において、一般避難所で災害時要配慮者に対する福祉支援を行う「災害派遣福祉チーム」を組成するとともに、都道府県、社会福祉協議会や社会福祉施設等関係団体などの官民協働による「災害福祉支援ネットワーク」を構成するものとしています。

また、全国経営協では、平成30年5月に「全国経営協災害支援基本方針」を策定し、「地域社会における社会福祉法人としての使命を全うするため、会員法人・都道府県経営協・ブロック協議会・全国経営協が連携協働して、支援が必要な全ての人々ならびに被災した社会福祉法人を対象とした支援を行う」ことを、基本的な考え方としました。

そこで、高知県経営協では、厚労省通知及び全国経営協基本方針を受けて、一般避難所で災害時要配慮者に対する福祉支援を行う「災害派遣福祉チーム」が活動できるようにするため、以下のような事前対策を実施します。

- ・ 県行政当局との連絡調整
- ・ 「災害派遣福祉チーム」メンバーの事前登録・研修への職員派遣
- ・ 災害時の「災害派遣福祉チーム」への職員派遣

【災害福祉支援ネットワーク】高齢者や障害者、子ども、傷病者といった一般避難所を中心とした地域における災害時要配慮者の福祉ニーズに的確に対応するため、都道府県、社会福祉協議会、社会福祉施設等関係団体などの官民協働により構築される支援体制。

【災害派遣福祉チーム】一般避難所において、災害時要配慮者に対し、次のような福祉的支援を実施する。①他の福祉避難所への誘導、②アセスメント、③食事、トイレ介助等の日常生活上の支援、④相談支援、⑤避難所内の環境整備、⑥災害福祉支援ネットワーク本部、都道府県との連絡調整、活動の報告 等。災害派遣福祉チームは、都道府県が組成し、被災地に派遣されて活動する。

5. 災害時の事務フロー

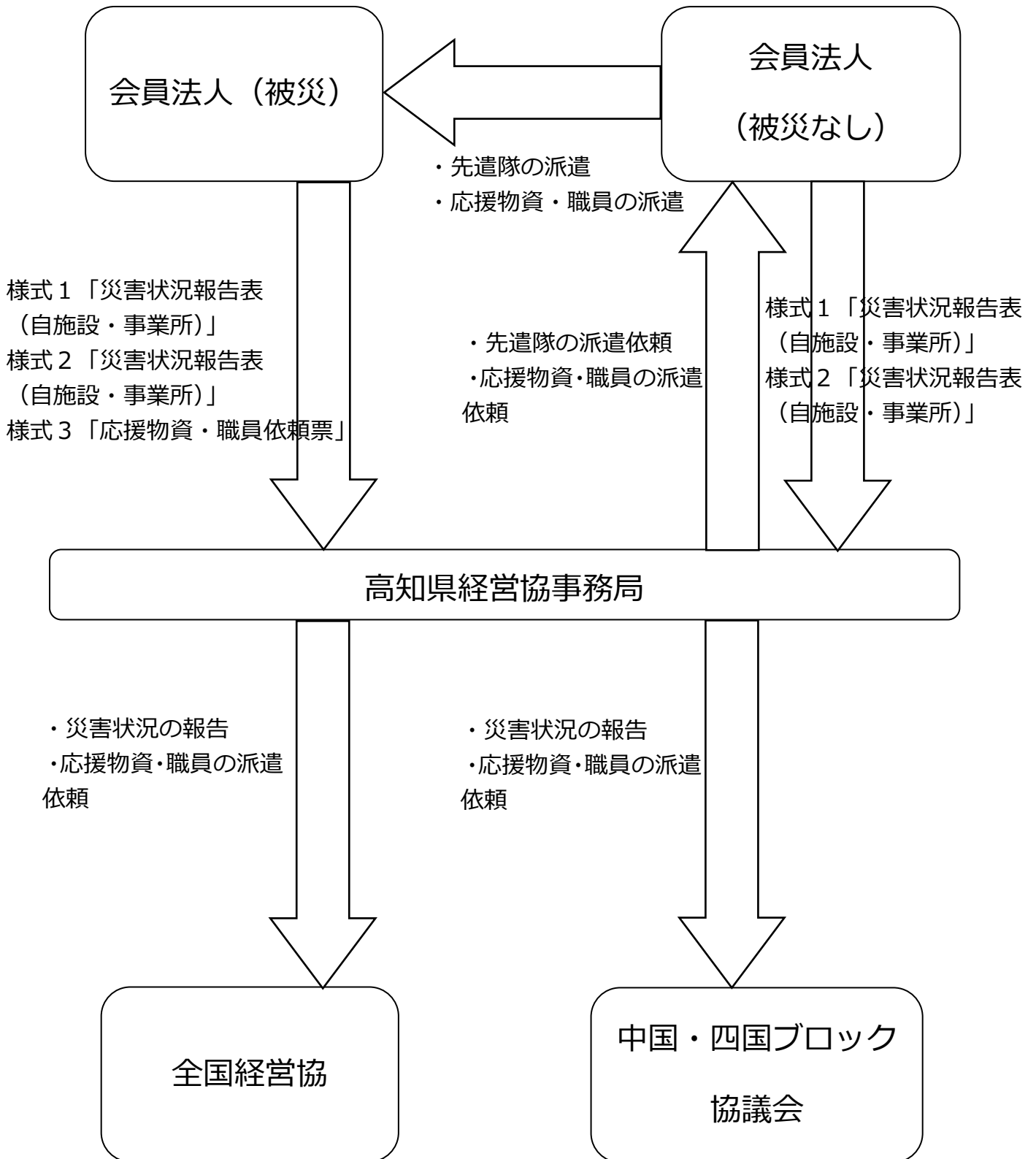

高知県経営協 災害状況報告票（自施設・事業所）

報告日時	月 日 時現在	記入者	
施設・事業所			
所在市町村		事業種別	<input type="checkbox"/> 高齢者 <input type="checkbox"/> 知的 <input type="checkbox"/> 身体 <input type="checkbox"/> 保育 <input type="checkbox"/> 児童 <input type="checkbox"/> 他
電話番号			

※該当する項目に☑や数値を記入する。

自施設・事業所	被害	具体的な状況	備考
1 施設・事業所の被災による利用者・入居者の避難・移送	<input type="checkbox"/> あり <input type="checkbox"/> なし	人数：	
2 建物被害	<input type="checkbox"/> 被害あり <input type="checkbox"/> 被害なし	<input type="checkbox"/> 全壊 <input type="checkbox"/> 半壊 <input type="checkbox"/> 一部損壊 <input type="checkbox"/> 浸水 <input type="checkbox"/> その他（ ）	
3 ライフライン被害	<input type="checkbox"/> 被害あり <input type="checkbox"/> 被害なし	<input type="checkbox"/> 断水 <input type="checkbox"/> 停電 <input type="checkbox"/> ガス供給停止 <input type="checkbox"/> 電話不通 <input type="checkbox"/> その他（ ）	
4 施設・事業所へのアクセス被害	<input type="checkbox"/> 通行可能 <input type="checkbox"/> 通行困難 <input type="checkbox"/> 通行不能 <input type="checkbox"/> 不明	<input type="checkbox"/> 道路寸断 <input type="checkbox"/> 河川等の氾濫 <input type="checkbox"/> その他（ ）	
5 敷地・車両等被害	<input type="checkbox"/> 被害あり <input type="checkbox"/> 被害なし	<input type="checkbox"/> 土砂流入 <input type="checkbox"/> 敷地内破損（出入口故障等） <input type="checkbox"/> 車両及び器具破損 <input type="checkbox"/> その他（ ）	

FAX 088-844-9443
メール keieikyo@pippikochi.or.jp

様式2

高知県経営協 災害状況報告票（地域）

報告日時	月 日 時現在	記入者	
記入者所属 施設・事業所			
電話番号			
報告対象 地域	※市町村、町・字名等を記入する。		

※該当する項目に☑や数値を記入する。

地域	被害	具体的な状況	備考
1 浸水被害	<input type="checkbox"/> 被害あり <input type="checkbox"/> 被害なし	<input type="checkbox"/> 津波浸水 <input type="checkbox"/> 河川氾濫 <input type="checkbox"/> その他（ ）	
2 火災	<input type="checkbox"/> 被害あり <input type="checkbox"/> 被害なし	<input type="checkbox"/> 全焼建物あり <input type="checkbox"/> 半焼建物あり <input type="checkbox"/> その他（ ）	
3 建物被害	<input type="checkbox"/> 被害あり <input type="checkbox"/> 被害なし	<input type="checkbox"/> 全壊あり <input type="checkbox"/> 半壊あり <input type="checkbox"/> 一部損壊あり <input type="checkbox"/> 浸水あり <input type="checkbox"/> その他（ ）	
4 ライフライン被害	<input type="checkbox"/> 被害あり <input type="checkbox"/> 被害なし	<input type="checkbox"/> 断水 <input type="checkbox"/> 停電 <input type="checkbox"/> ガス供給停止 <input type="checkbox"/> 電話不通 <input type="checkbox"/> その他（ ）	
5 道路・交通被害	<input type="checkbox"/> 通行可能 <input type="checkbox"/> 通行困難 <input type="checkbox"/> 通行不能 <input type="checkbox"/> 不明	<input type="checkbox"/> 道路寸断 <input type="checkbox"/> 河川等の氾濫 <input type="checkbox"/> その他（ ）	
6 その他			

FAX 088-844-9443
 メール keieikyo@pippikochi.or.jp

様式3

高知県経営協 応援物資・職員依頼票

報告日時	月 日 時現在	記入者	
施設・事業所			
所在市町村		事業種別	<input type="checkbox"/> 高齢者 <input type="checkbox"/> 知的 <input type="checkbox"/> 身体 <input type="checkbox"/> 保育 <input type="checkbox"/> 児童 <input type="checkbox"/> 他
電話番号			

応援依頼した施設・事業所・避難所名	
-------------------	--

※該当する項目に☑や数値を記入する。

項目	種類	数量等	備考
1	<input type="checkbox"/> ミネラルウォーター	2 L × () 本	
	<input type="checkbox"/> お茶	2 L × () 本	
2	<input type="checkbox"/> 調理済（レトルト）食品	() 食分	温め不要
	<input type="checkbox"/> マジックライス	() 食分	水不要
	<input type="checkbox"/> アレルギー対応食品	食品名： () 食分	
		アレルギー： () 回分	アレルギーの名称記入
3	<input type="checkbox"/> 使い捨て 紙コップ	() 個	
	<input type="checkbox"/> 使い捨て 深皿	() 枚	
	<input type="checkbox"/> 使い捨て 箸	() 膳	
	<input type="checkbox"/> 使い捨て スプーン	() 本	

		<input type="checkbox"/> 使い捨て フォーク	() 本	
		<input type="checkbox"/> 使い捨て ストロー	() 本	
		<input type="checkbox"/> 使い捨て 他 ()	() 個	
		<input type="checkbox"/> ラップ	() 本	幅 30cm 長さ 25~50m
4	衛生	<input type="checkbox"/> ペーパータオル	() 個	
		<input type="checkbox"/> ウェットタオル	() 個	
		<input type="checkbox"/> 布タオル	() 枚	
		<input type="checkbox"/> トイレットペーパー	() ロール	
		<input type="checkbox"/> ウェットティッシュ	() 枚	
		<input type="checkbox"/> 使い捨てナイロン手袋L	() 箱	1 箱 100 枚
		<input type="checkbox"/> 消毒 (手指)	() 個	
		<input type="checkbox"/> マスク	() 枚	
		<input type="checkbox"/> 紙オムツ (大人)	<input type="checkbox"/> Mサイズ () 枚	男女兼用
			<input type="checkbox"/> Lサイズ () 枚	男女兼用
		<input type="checkbox"/> 尿取りパット	() 枚	男女兼用
		<input type="checkbox"/> オムツ (乳児) テープタイプ	<input type="checkbox"/> Sサイズ () 枚	
			<input type="checkbox"/> Lサイズ () 枚	
		<input type="checkbox"/> オムツ (乳児) はくパンツ	<input type="checkbox"/> Mサイズ () 枚	
<input type="checkbox"/> Lサイズ () 枚				
<input type="checkbox"/> ビックサイズ () 枚				
<input type="checkbox"/> 生理用品	() 個			
5	他	<input type="checkbox"/> ポリ袋	() 枚	4 5 L
		<input type="checkbox"/> ポリタンク	() L	2 0 L

<input type="checkbox"/> 照明器具	() 個	懐中電灯・電池
<input type="checkbox"/> 毛布	() 枚	
<input type="checkbox"/> 灯油	() ポリタンク	※無資格者・一般車両で一度に運べる量＝22L ※保管できる量＝200L
<input type="checkbox"/> その他1		
<input type="checkbox"/> その他2		
<input type="checkbox"/> その他3		

※応援職員等について記入する。

	項目	有無	職種及び人数	期間
1	応援職員	<input type="checkbox"/> 要 <input type="checkbox"/> 不要	職種： 人数：	
			職種： 人数：	
			職種： 人数：	
2	福祉避難所	<input type="checkbox"/> 開設中 <input type="checkbox"/> 閉鎖 <input type="checkbox"/> 無	避難者数：	
3	一般避難所	<input type="checkbox"/> 開設中 <input type="checkbox"/> 閉鎖 <input type="checkbox"/> 無	避難者数：	
4	その他応援が必要なこと			

高知県社会福祉法人経営者協議会

会員法人名簿（2020.3.31現在）

		法人名	
1	安芸 5)	室戸はまゆう会	
2		むろと会	
3		内原野会	
4		安芸二葉慈愛協会	
5		安芸市身体障害者福祉会	
6	中央東 ↑5)	和香会	
7		藤寿会	
8		大堀福祉協会	
9		土佐清風会	
10		ふるさと自然村	
11		土佐厚生会	
12		土佐希望の家	
13		高知県知的障害者育成会	
14		コージー南国	
15		土佐香美福祉会	
16		愛成会	
17		香南会	
18		公生会	
19		厚敬会	
20		本山育成会	
21		高知市 28)	高知県福祉事業財団
22			ザ・ハート・クラブ
23			秦ダイヤライフ福祉会
24			ミレニアム
25	さんかく広場		
26	小高坂更生センター		
27	山寿会		
28	こうち福祉会		
29	昭和会		
30	さわらび会		
31	海の里		
32	南少		
33	南海福祉会		
34	高知慈善協会		
35	長い坂の会		
36	高知小鳩会		
37	高春福祉会		
38	ねはんの会		
39	ファミリー高知		
40	福井保育協会		
41	高知新聞社会福祉事業団		

		法人名
42	高知市	ふるさと会
43		みその児童福祉会
44		TOSAいづみ
45		せと
46		土佐青山会
47		城南保育協会
48		高知市社会福祉協議会
49		中央西 9)
50	太陽福祉会	
51	光の村	
52	土佐市社会福祉事業団	
53	さくら福祉事業会	
54	同朋会	
55	越知町社会福祉協議会	
56	秋桜会	
57	佐川町社会福祉協議会	
58	高幡 9)	くすのき
59		須崎福祉会
60		須崎市福祉事業協会
61		カルスト会
62		梶原町社会福祉協議会
63		清流会
64		明成会
65		大野見福祉会
66	かど福祉会	
67	幡多 ↑6)	一条協会
68		栄光会
69		ひかり会
70		西土佐福祉会
71		幡多手をつなぐ育成会
72		ゆめのき
73		ほっとハート
74		高知西南福祉協会
75		宿毛福祉会
76		愛生福祉会
77		幡多福祉会
78		尽心会
79		合歓木の会
80		清和会
81		さんご福祉会
82		土佐七郷会